SKAER

#48

HIVER
2019/2020

LE MAG

À LA UNE

Aménagement du site de la Gare...

... un travail d'équipe !

Mairie de Scaër
www.ville-scaer.fr

SOMMAIRE

04 RETOUR EN IMAGES...

06 VIE LOCALE

08 ÉDUCATION & JEUNESSE

09 ZOOM SUR...

10 DOSSIER

12 SPORT

13 ENVIRONNEMENT

14 AMÉNAGEMENT CADRE DE VIE

15 VIE ASSOCIATIVE

17 COMMERCES

18 TRIBUNE LIBRE

19 À VOS AGENDAS

MAIRIE DE SCAËR - 2 place de la Libération - 29390 SCAËR
Tél. 02 98 59 42 10 / Fax : 02 98 57 66 89
www.ville-scaer.fr / Mail : mairie@ville-scaer.fr
Mairie de Scaër

Directeur de publication : Jean-Yves LE GOFF
Conception, réalisation et impression :
Groupe Imprigraph / Imprimerie Ollivier / LORIENT
Comité de rédaction : Jean-Yves LE GOFF, Elodie VICONTE, Marie-Renée BOCHARD, Sandrine GRATTEPANCHE, Jean-François LE MAT, Hélène LE BOURHIS, Marie-Antoinette PEDRONO, Andrée LE BEC, Frédéric MICHEL, Thomas PERROT, Véronique PUSTOCH
Crédits Photos : Gilbert TALABARDON, Francis SALAÜN, Elodie VICONTE
Rédaction : Marie-Renée BOCHARD et Sandrine GRATTEPANCHE
Coordinatrice : Sandrine GRATTEPANCHE
Dépôt légal n°1746
Imprimé sur du papier certifié Imprim'vert avec des encres sans solvants

ÉTAT CIVIL / MARILH AR BOBLANS

NAISSANCES

Bienvenue aux 21 nouveaux petits Scaërois.
Félicitations aux parents

Lony COSQUER, né le 6 octobre 2019
Marin RODALLEC, né le 12 octobre 2019
Lilith JEANNE, née le 13 octobre 2019
Clara LE LANN, née le 15 octobre 2019
Maxence LE MORLEC DEROO, né le 17 octobre 2019
Armand RAMOS, né le 27 octobre 2019
Augustine LE QUEMEN LECOMTE, née le 31 octobre 2019
Théa PAIXAO, née le 29 octobre 2019
Anaé GODERE, née le 31 octobre 2019
Tavake EHUMOANA, née le 8 novembre 2019
Léon LAN, né le 15 novembre 2019
Elya EMONET, née le 15 novembre 2019
Elynn COTTIN, née le 26 novembre 2019
Swan LEGAGNEUR, né le 25 décembre 2019
Avel FORES, né le 26 décembre 2019
Maxence LE MORLEC, né le 26 décembre 2019
Clara LE BLEIS, née le 3 janvier 2020
Tom LE HETET, né le 18 janvier 2020
Izïa LE BRIS, née le 26 janvier 2020
Aéron DELVAS, né le 28 janvier 2020
Gabriel BOURHIS, né le 7 février 2020

ERRATUM (erreur dans le bulletin N°47)
Tiago et Léa GOURVEN, nés le 21 mai 2019

BAPTÊMES RÉPUBLICAINS

Naël GEAY, le 2 novembre 2019

DÉCÈS

... Ils nous ont quittés.
La Commune présente ses condoléances aux familles

Suzanne **COTTEN**
Eric **WADOUX**
Andrée **BERTHY**
Marguerite **TRESSARD**
Jeannine **TREVARIN**
Gisèle **LOZACH**
Marie **BERTHELOT**
Gilles **CLOUET**
Jean **MORVAN**
Cécile **MILIN**
Pierre **SALAÜN**
Jean **SINQUIN**
Julien **BODIN**
Jean **LE MEUR**
Anna **EVEN**
Roger **LE MEUR**
Marie **JUBERAY**
Yves **TANGUY**
Brigitte **JAMET**
Marcelle **GOUIFFES**
Denise **LE RODALLEC**
Armand **GLOANEC**
Agnès **GONDOUIN**
Jean-François **COSQUER**
Christine **RODALLEC**
Denise **KERRIOU**
Alice **PRIGENT**
Eliane **MORVAN**
Yvon **LE NOC**
Youssou **NDAO SANE**
Marguerite **SCORDIA**
Odette **CHRISTIEN**
Emma **MARZIN**
Michelle **BOUCHER**
Hervé **PHILIPPE**
Anne **LE BOLZEC**
Anne **LAGNEAU**
Marie **GOUIFFES**
Marie **SCOUARNEC**
Aimé **LE DU**

Scaëroises, Scaërois,

Voilà, nous y sommes !

Il s'agit du dernier édito de ce mandat que j'ai eu le privilège et le plaisir de tenir ces six dernières années.

Avec ce Bulletin municipal, nous nous sommes efforcés de vous informer de la vie de notre Commune.

Le temps est très vite passé depuis 2014, date de ma première élection en tant que maire, et malgré les moments de doutes, et d'intenses discussions, je préfère retenir le sentiment de satisfaction à la vue d'un projet réalisé ou plus simplement d'une réponse apportée à la demande d'un administré.

D'ici l'échéance du mois de mars 2020 vous pourrez encore compter sur mon engagement et mon écoute afin que SCAËR reste une commune où il fait bon vivre, en souhaitant que les futur(e)s élu(e)s municipaux continuent dans la voie que nous nous sommes efforcés de tracer avec les équipes municipales que j'ai eu le plaisir et l'honneur de diriger.

Ces dernières années, notre environnement communal est devenu plus compliqué à comprendre en raison de la répartition des compétences entre la commune et la Communauté des Communes et la baisse des dotations.

En cette fin de mandat, mon premier mot est destiné à remercier les personnels qui ont accompagné cette équipe municipale afin de garantir le service public attendu et la réalisation des projets communaux.

Mes remerciements vont aussi aux adjoints qui se sont fortement engagés et qui ont été présents au quotidien sur tous les fronts : de l'urbanisme, de la voirie, du scolaire, du social, des finances, de l'associatif, de la communication.

Mes remerciements enfin à l'ensemble des élus du conseil municipal, sans oublier le Conseil Municipal des Jeunes (CMJ), qui ont œuvré pour vous, Scaërois et Scaëroises dans l'intérêt général.

Tout au long de l'exercice de ce mandat nous avons été confrontés à cet exercice d'équilibriste entre répondre aux besoins, fournir des réponses au regard de nos moyens financiers et des priorités, tout en veillant à la transparence et l'équité.

Mais regardons devant nous, et rendons notre Commune toujours plus attractive.

Le défi est à relever collectivement !

Jean-Yves LE GOFF - Maire de Scaër

Skaeradezed, Skaeriz,

Setu, emaomp ganti !

Bez' eo ar pennad-stur diwezhañ eus ar respetad am eus bet enor ha plijadur oc'h ober er c'hwec'h vloaz diwezhañ-mañ.

Gant ar C'hannadig-kêr-mañ hon eus graet strivoù evit kelaouiñ buhez hor C'humun deoc'h.

Buan eo aet an amzer e-biou abaoe 2014, ar bloavezh ma oan bet dilennet da vaer evit ar wech kentañ, ha daoust ma'z eus bet mareoù ma oan en entremar ha ma oa kendivizoù puilh ha kalet, e kavan gwelloc'h derc'hel soñj eus ar c'hontantamant am eus bet o welet ur raktres kaset da benn, pe c'hoazh, pa vez degaset ur respont da c'houlenn ur melestrad pe ur velestradez.

Ac'hann da viz Meurzh 2020 e c'halloc'h kontañ warnon c'hoazh evit en em ouestlañ deoc'h ha selaou ac'hanoc'h evit ma chomo Skaer ur gumun ma vez brav bevañ. Emichañs e kendalc'ho an danvez dilennadezed ha dilennidi gant an hent hon eus klasket digeriñ gant skipailhoù an ti-kêr am eus bet plijadur hag enor o ren.

Er bloavezhioù diwezhañ eo deuet endro hor c'humun da vezañ diaesoc'h da gompren abalamour d'an doare m'eo rannet ar c'hefridioù etre ar gumun hag ar Gumuniezh-kumunioù hag abalamour da zigresk ar skoaziadoù.

E dibenn ar respetad-mañ e lavaran da gentañ trugarez d'an implijdi o deus sikouret skipailh an ti-kêr evit gwarantiñ ar servij publik gortozet hag evit kas raktresoù ar gumun da benn.

Lavaret a ran trugarez ivez d'an eilmaerezed ha d'an eilmaered o deus lakaet o foan bemdez war an holl dachennoù : ar c'hêraozañ, an hentoù, ar skolioù, ar sokial, an argant, ar c'hevredigezhioù, ar c'hehentiñ.

Trugarekaat a ran, a-benn ar fin, holl zilennidi ar c'huzul-kêr, anez disoñjal Kuzul-kêr ar re Yaouank (KKY), o deus labouret evidoc'h, Skaeradezed ha Skaeriz, evit mad an holl.

A-hed ar respetad sevenet ganeomp omp bet lakaet da dalañ ouzh an embregadenn diaes m'eo, war un dro, respont d'an ezhommoù, reiñ respontoù diouzh hor peadra e-keñver argant ha hervez ar palioù lakaet da dremen da gentañ, en ur deuler evezh ma vo splann hag eeun pep tra.

Met sellomp dirazomp, ha greomp d'hor C'humun bezañ dedennusoc'h atav.

A-stroll e rankomp talañ ouzh an dalc'hoù !

Jean-Yves AR GOV - Maer Skaer

21 & 22 SEPTEMBRE
JOURNÉES EUROPÉENNES DU PATRIMOINE

13 OCTOBRE / FOULÉES ROSES & TRAIL TRO COATLOC'H

DU 15 OCTOBRE AU 15 DÉCEMBRE
EXPOSITION SUR LA RURALITÉ

DÉCEMBRE
ILLUMINATIONS& DÉCORATIONS

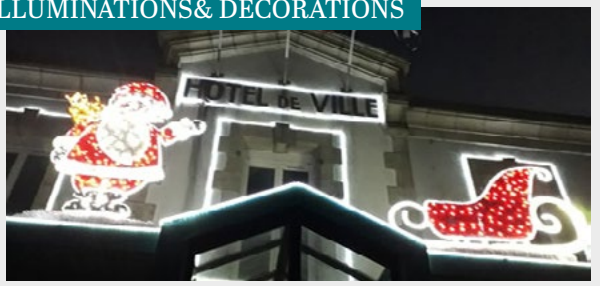

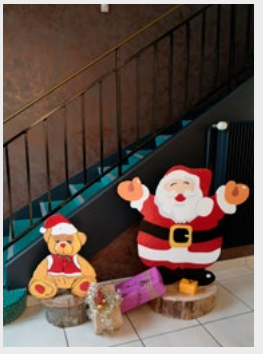

02 DÉCEMBRE / SIGNATURE DE LA CONVENTION DE CONTRÔLE ALLÉGÉ DE DÉPENSES ENTRE LA COMMUNE DE SCAËR ET LE TRÉSOR PUBLIC DE ROSPORDEN

07 DÉCEMBRE
SAINTE-BARBE / HONNEUR

17 DÉCEMBRE
REPAS DE NOËL DES ENFANTS

17 DÉCEMBRE
MARCHÉ DE NOËL DE LA MJC

10 JANVIER
CÉRÉMONIE DES VŒUX DU MAIRE

17 JANVIER / CÉRÉMONIE DES VŒUX DU MAIRE AUX AGENTS

Médaille du travail à Christian BERNARD, chef de cuisine au Restaurant Municipal.

RECENSEMENT

Le recensement a eu lieu du 16 janvier au 15 février 2020. Merci aux agents recenseurs pour leur travail de terrain et à Josette Rospabé, coordinatrice, pour leur engagement pour cette édition 2020.

NOUVELLE ARRIVÉE

AURÉLIE LE GUYADER

Depuis le 1er novembre 2019, Aurélie LE GUYADER a rejoint nos équipes au poste de chargée de l'Administration Générale. Ses missions principales :

Le Secrétariat Général (Gestion et planification de l'agenda du Maire et DGS, courriers...)

Le suivi des Assemblées (Commissions, Conseil Municipal, Bureau Municipal...)

Le suivi des dossiers fonciers de la commune (cession, vente...)

Les affaires juridiques et contentieux (assurances, contentieux, arrêtés...)

Elle remplace Laurence LAURENT suite à son récent départ en retraite après 21 années au sein de la Collectivité.

Aurélie, après des expériences dans le secteur privé, a fait le choix d'une intégration dans la fonction publique territoriale depuis Juin 2018.Elle a travaillé comme secrétaire de mairie dans différentes communes (Langonnet, Meslan, Langoëlan...) et également œuvré pour Roi Morvan Communauté au Service Finances - Marchés publics.

Elle est également Sapeur-pompier volontaire auprès du CIS de GOURIN.

PLANTATION D'UN VERGER

Petit historique sur le verger planté par le CMJ.

En décembre 2017, avec le Service des Espaces verts, le Conseil Municipal des Jeunes avait planté le 1er arbre fruitier du verger situé entre le camping de Kerisole et l'aire de jeu, c'était un pommier de la variété Belle de Boskoop. En 2019, 2 autres variétés ont été plantées : Elstar et Reine des reinettes, ainsi que 2 cerisiers. En février dernier, le verger s'est enrichi de 20 variétés de différents fruitiers.
Le samedi 08 février en présence du CMJ et de David Cam responsable des Espaces verts les 2 derniers pommiers ont terminé la plantation qui est donc composée de pommiers, cerisiers, pruniers et poiriers.
Rappelons que les fruits de ce verger sont destinés à la Banque Alimentaire, mais ils seront peut-être consommés sur place...

BILAN DU TÉLÉTHON

Début février Les bénévoles de L'Association Scaëroise se sont réunis autour d'un pot de remerciements au pôle de services.

La responsable, Anne Marie Villot a présenté le bilan de l'année 2019 : « 3 400 € ont été reversés à l'AFM auxquels il faut ajouter plus de 600 € issus de la collecte des radiographies médicales et des piles, soit 500 € de plus qu'en 2018 ».

Nouveauté cette année, un vide-greniers sera organisé le 12 avril. « Nous recherchons des bonnes volontés pour monter ce projet ».

CONTACT ✆ **02 98 59 00 57**

LABEL PAYS D'ART & D'HISTOIRE

Depuis le 21 novembre 2019, Quimperlé Communauté est labellisé Pays d'art et d'histoire par le Ministère de la Culture, sur proposition du Conseil national des Villes et Pays d'art et d'histoire.

Le label Pays d'art et d'histoire a été attribué à Quimperlé Communauté qui a construit sa candidature en concertation étroite avec les habitants selon trois axes fédérateurs : l'eau et le paysage, la création artistique, la culture et la langue bretonnes.

L'obtention du label vient récompenser l'important travail réalisé depuis 2015 autour de la valorisation du patrimoine, notamment le travail d'inventaire qui a permis de recenser plus de 1 400 éléments dans le Pays de Quimperlé, témoignant ainsi de sa richesse.
Une richesse qui montre que toutes les communes du territoire, petites ou grandes, ont un patrimoine matériel ou immatériel qui participe à notre histoire commune. Autant d'éléments qui contribuent à l'identité du territoire et aux liens qui unissent les habitants du Pays de Quimperlé.

PLUS DE RENSEIGNEMENTS

https://www.quimperle-communaute.bzh/lagglomeration/le-territoire/pays-dart-et-dhistoire/

RÉFÉRENDUM D'INITIATIVE PARTAGÉE

Le 10 avril 2019, 248 parlementaires ont déposé une proposition de loi pour permettre aux Françaises et Français de se prononcer sur la pertinence de la privatisation du groupe ADP, propriétaire et exploitant des aéroports de Paris.

Cette proposition de loi, ouvrant la voie à un référendum d'initiative partagée (reposant sur l'article 11 de la constitution, modifié par la loi constitutionnelle du 23 juillet 2008) a été validée par le conseil constitutionnel au début du mois de juin.

Le recueil des signatures des électeurs pouvant conduire au référendum a été mis en œuvre durant 9 mois, depuis le 13 juin 2019 jusqu'au 12 mars 2020 sur le site : **www.referendum.interieur.gouv.fr**

CONVENTION PASSÉE AVEC LA FONDATION 30 MILLIONS D'AMIS

La municipalité a signé une convention avec la fondation 30 millions d'amis afin de procéder à la capture, à la stérilisation et à l'identification des chats errants non identifiés, sans propriétaire, avant de les relâcher dans les mêmes lieux. La Fondation 30 Millions d'Amis prend alors en charge les frais de stérilisation et de tatouage des chats errants.
Saviez-vous qu'un couple de chats non-stérilisés peut engendrer jusqu'à 20 000 descendants en 4 ans ? Il est donc impératif de maîtriser la prolifération des chats errants ! et de faire comprendre que la stérilisation est la seule solution efficace pour maîtriser les populations de chats. La stérilisation stabilise la population féline qui continue de jouer son rôle de filtre contre les rats, souris, etc. La stérilisation est d'ailleurs reconnue par tous les experts mondiaux et en particulier ceux de l'Organisation Mondiale de la Santé (OMS). La Fondation a ainsi aidé 600 mairies à stériliser les chats errants.
Cette action a été menée avec succès à la grande satisfaction des administrés concernés en 2019 et elle sera reconduite cette année.

Aimé LE DU

À l'heure où nous clôturons notre bulletin nous apprenons le décès d'Aimé LE DU.
Aimé nous a quittés à l'âge de 68 ans. Aimé et sa sœur Annie ont été bercés par la musique dès leur plus jeune âge, leur papa jouait de la mandoline. C'est pourquoi dès son entrée en CP il apprend le solfège et la musique. Cette passion, il la transmettra à ses enfants et à ses neveux. Il rejoindra l'Harmonie Municipale, puis l'Ensemble musical scaërois. Il intègre le centre d'incendie et de secours de la Commune, comme sapeur-pompier volontaire le 1er juin 1972.
Promu au grade d'Adjudant-Chef, il prend la fonction de Chef de Corps du 29 avril 1997 au 29 avril 2002, il prend sa retraite le 29 janvier 2002 en qualité de lieutenant honoraire : soit 30 années de service.
À sa famille durement éprouvée, nous exprimons notre profonde sympathie et nos sincères condoléances.

« ON S'LANCE ! » : UN SKATEPARK POUR 2020 !

Un groupe d'ados de l'espace-jeunes de la MJC a réalisé une demande de subvention "on s'lance" à la CAF. Cette demande concerne le projet d'un futur skatepark qui devrait naître sur la commune en 2020 au Grand Champ. Les jeunes ont le souhait, en partenariat avec la Mairie de construire un skatepark, en utilisant les modules de l'ancien skatepark et en y rajoutant de nouveaux. Une réunion avec les services a eu lieu sur site le 08 février dernier pour travailler sur ce projet pour lequel un crédit a été prévu au budget 2020 de la Commune.
Les mêmes jeunes, sont également sur une demande de subvention "on s'lance" pour l'organisation du tremplin musical "skrdiversons" le 11 avril prochain, au centre culturel. Les groupes amateurs qui souhaitent participer sont invités à faire parvenir un extrait musical à la MJC avant le 27 mars. Une page facebook "skrdiversons" est bientôt en ligne pour suivre l'événement.

POINT INFO JEUNESSE & LE CENTRE DE SECOURS DE SCAËR

Le Centre de Secours de Scaër organise en partenariat avec le Point Info Jeunesse de la MJC Centre Social La Marelle 2 sessions de PSC1 les mercredis 26 février et 22 avril de 8h à 17h à la Caserne de la rue Queinec.
Coût : 60 €. Les 12 / 30 ans peuvent bénéficier d'une aide de Quimperlé Communauté de 35 €.

RENSEIGNEMENTS

Se renseigner auprès d'Hélène Thépaut PIJ de la MJC au ✆ 02.98.57.65.22.

ÉLECTIONS DU NOUVEAU CONSEIL MUNICIPAL DES JEUNES

Vendredi 15 Novembre, a eu lieu l'élection du nouveau Conseil Municipal des Jeunes, pour les classes de CM2.

ÉCOLE JOLIOT CURIE

- Mayleen LOPEZ
- Angèle DELAN GUILLOU
- Lewis LE BRIGANT
- Soren CHAVRY

ÉCOLE SAINT JOSEPH

- Léo GLEYEN
- Louann BERTHOU
- Louise FICHE
- Morgane SELLIN

LE SAVIEZ-VOUS ?

NOTRE COMMUNE À L'ÉPOQUE GALLO-ROMAINE

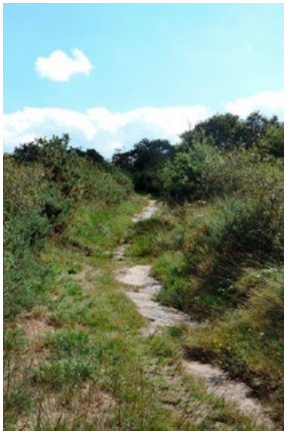

De « scatebra » à Scathr puis Scaër : l'explication devient limpide comme l'eau de la fontaine Sainte-Candide : Scaër doit son nom à la langue de l'occupant romain, et à l'admiration de ce dernier devant sa source intarissable et abondante, qui a alimenté les habitations de la petite ville et peut-être ses établissements de bains.

La Scaër antique se présentait comme une bourgade bien intégrée dans le paysage gallo-romain qui abritait des hauts fonctionnaires et des militaires et prospérait grâce au commerce utilisant des voies de communication à grande et moyenne distance ».

Sur la colline de Kervéguen, un castrum, camp fortifié, contrôle la voie romaine vers Carhaix et le carrefour de Toyal (peut-être aussi un nom romain ?), point de départ de la route menant vers Châteauneuf (c'est l'actuelle rue Lavoisier. Des indices rappellent la présence probable de ce camp fortifié). Comme au bourg, ce camp est alimenté par des « Scatebræ », des sources jaillissantes.

SCAËR était un relais-étape entre la côte et Carhaix. (Vorgium)

La voie romaine reliant Carhaix à la Porte-Neuve, en Riec-sur-Bélon a servi à ravitailler Vorgium en produits frais à partir de la côte. Elle ressortait du bourg par la rue Turquet : au sud de la voie verte actuelle, le vieux cadastre désigne deux « liors ar pavéou », les jardins des pavés. Au carrefour de la rue Pourhiet, elle croisait la voie romaine Quimper-Elliant-Scaër.

Un habitant du quartier de Payaou se souvient qu'il y a 40-45 ans, lors de la construction d'une maison, une importante quantité de coquilles d'huîtres « engluées dans une terre grise » avait été mise à jour : indice, comme à Carhaix, d'une implantation gallo-romaine. « Les Romains étaient très friands des huîtres... Il y avait peut-être une auberge à ce carrefour », souligne Florence Delneufcourt.[1]

On a trouvé encore des morceaux de tegulae (tuiles à rebord) et de poteries le long des voies qui traversent la commune. La présence de pilettes d'hypocauste (système de chauffage par le sol) pourrait accréditer la thèse de l'implantation d'une riche villa avec thermes privés ou celle de l'utilisation de thermes publics.

[1]Quelques voies romaines en Sud-Cornouaille
Textes de Florence Delneufcourt et Patrick Lebègue, HPPR

« A BRAS CADABRA » AU SERVICE DES PRÉMATURÉS

L'association A Bras Cadabra et ses « magiciennes » œuvrent en faveur des bébés prématurés et de leurs familles. Créée en octobre 2019 par une Scaëroise, l'antenne régionale est déjà très active et recherche encore des bénévoles.
Les « magiciennes » confectionnent vêtements et accessoires adaptés et conformes aux besoins des hôpitaux avec certaines spécificités.
« A Bras Cadabra » vient en soutien aux familles touchées par le deuil périnatal et répond aux demandes des services hospitaliers de néonatologie et de pédiatrie. Depuis octobre 2019, elle a une antenne régionale de 27 membres, animée par Joëlle Lebourdais, de Guerroué en Scaër, et Annie Beal, de Quimper, chacune gérant les bénévoles d'un secteur géographique.
L'association offre des confections réalisées à partir de tissus adaptés aux bébés nés trop tôt, ainsi que des accessoires de puériculture et de décoration, destinés à rendre l'univers hospitalier plus chaleureux. Elle a déjà livré quinze kits à l'hôpital de Quimper comprenant une brassière, des chaussons, un tricot, une turbulette, un bavoir, une couverture peau à peau, un lange et deux carrés à odeur.
« Nous avons fait une première livraison de kits en novembre et une seconde à Noël, avec un bonnet rouge avec un pompon blanc, des petits chaussons rouges et un bavoir avec des motifs Père Noël. Pour Pâques, on envisage des bavoirs avec des lapins, des poussins ».

À la recherche de bénévoles et de tissus
L'association recherche d'autres bénévoles « magiciennes » : couturières, tricoteuses.
« On recherche aussi de la laine ou des tissus spécifiques sans traitement agressif certifiés Oeko-tex, et des aides financières pour l'achat de matières premières. Nous recevons aussi des tissus non certifiés pour faire des cache-couveuses ».

CONTACT

abracadabra29@gmail.com
Facebook : A Bras Cadabra 29
Site Web : www.helloasso.com/associations/a-bras-adabra/formulaires/12/widget

PROJET :
REVITALISATION DE L'ANCIEN QUARTIER DE LA GARE

Le Conseil Municipal des Jeunes a travaillé lors d'ateliers avec les services de la Mairie pour réfléchir à l'aménagement du site dit « La Gare ».

Ce projet s'inscrit dans les politiques publiques de développement et de dynamisme de la commune de Scaër et fait écho aux appels à projets récemment remportés par la commune « Redynamisation du centre-bourg : Cycle Études », « WIFI4EU » et les projets à venir : construction d'une médiathèque, label Ville active et sportive, développement du marketing territorial et du tourisme vert et de pleine nature…

La commune de Scaër, labellisée « Station Verte de Vacances » a déposé en fin d'année un dossier de demande de subvention pour l'aménagement du site dit « la Gare » longeant la Vélo Route Voie Verte n° 7 et situé en cœur de bourg. Ce projet a un coût estimé de 100 000 €, dont 60 000 € seraient financés par subvention (région Bretagne, État…)

En effet, la commune a pu bénéficier en 2018 d'un diagnostic urbain et paysager réalisé par le CAUE 29 qui identifie notamment « La Gare » comme « axe vert très structurant ». Les résultats de cette étude sont le fruit de la réflexion d'usagers, d'associations, d'élus, de commerçants, des services de la commune de Scaër lors de plusieurs ateliers participatifs.

Ce site est référencé comme un lieu emblématique et symbolique de la commune, vecteur de lien social et reconnu comme zone d'accueil et de repos des cyclistes et marcheurs, mais aussi des camping caristes grâce à la présence de la zone de stationnement, et comme un lieu incontournable de vie en cœur de bourg.

L'ancienne voie de chemin de fer, devenue VV7, constitue une véritable coulée verte au sein de cette commune qui permet de traverser toute l'agglomération d'Ouest en Est indépendamment de la circulation automobile. Elle traverse des quartiers résidentiels, y jouant le rôle d'un poumon vert.

Elle est associée parfois à des boisements, l'ensemble créant une trame verte structurante qui permet de rejoindre les villes de Rosporden et de Gourin.

C'est une porte d'entrée pour des visiteurs potentiels (randonneurs, marcheurs, etc.) qu'il convient de valoriser par un aménagement complet, accueillant et répondant aux différents besoins des visiteurs et usagers, permettant de découvrir le centre-bourg et la future médiathèque, 3ème lieu, qui se situera à quelques mètres de ce site.

L'AMÉNAGEMENT PROJETÉ EST LE SUIVANT :

Zone de Pique-nique :

3 Tables et 6 bancs : avec différents types d'assises (avec et sans dossier) et accès PMR afin de répondre à tous les besoins et tous les âges de la vie et des assises types « bain de soleil » pour permettre un temps de repos aux utilisateurs du site. Les matériaux utilisés garantiront une intégration environnementale et paysagère.

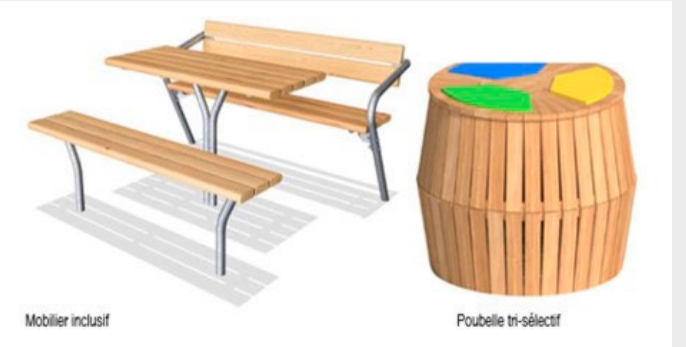

Poubelle : Le choix est fait de s'orienter sur un type de poubelle permettant le tri-sélectif.

Points d'eau potable : Un point d'eau potable serait installé pour répondre aux besoins des usagers.

Toilettes publiques PMR : La commune souhaite s'orienter vers une solution innovante de toilettes publiques dites sèches et autonomes avec une intégration environnementale forte.

Point de recharge vélo à assistance électrique : Un point de recharge de vélo à assistance électrique est proposé avec un système d'armoires de recharges.
Stationnement vélo de courte durée

Stationnement vélo de courte durée : Notamment pour flécher les différents lieux d'intérêt, les commerces etc... et conforme à la réglementation actuelle. Il s'agit notamment d'une amélioration fortement sollicitée par les usagers.

Zone signalétique : Pour permettre aux usagers un accès et une lecture aisée concernant les itinéraires à proximité de la VV7.

Par ailleurs, dans un souci d'aménagement global et cohérent, la commune souhaite aménager ce site d'une aire d'équipements actifs, ludiques et sportifs accessibles aux jeunes comme aux adultes afin de partager des moments de convivialité et de partage lors des arrêts sur ce site.

Cette proposition s'inscrit dans une démarche globale, transversale et cohérente, dans le cadre notamment du Label Ville Active et Sportive, pour lequel la commune se porte candidate en 2020.

Les travaux devraient commencer en mars-avril 2020.

LA VILLE DE SCAËR SE PORTE CANDIDATE

AU LABEL ACTIVE & SPORTIVE

Ville
Active & Sportive

Le label « Ville Active & Sportive » est organisé par le Conseil National des Villes Actives et Sportives (CNVAS), dont les membres fondateurs sont l'Association Nationale Des Élus en charge du Sport (ANDES) et l'UNION sport & cycle, sous le patronage du Ministère des Sports. L'objectif du label est de récompenser et valoriser les initiatives, les actions, les politiques sportives cohérentes et la promotion des activités physiques sur un territoire, sous toutes ses formes, et accessibles au plus grand nombre. La commune a déposé son dossier le 24 janvier dernier pour le Millésime 2020-2022... Verdict en juin ! On croise les doigts !!

AU LABEL TERRE DE JEUX 2024

TERRE 2024 DE JEUX

En 2024, la France accueillera le Monde à l'occasion des Jeux Olympiques et Paralympiques. Terre de Jeux 2024 est un label destiné à tous les territoires : communes, intercommunalités, départements, régions, en France métropolitaine et dans les territoires d'Outre-mer. Il valorise les territoires qui souhaitent mettre plus de sport dans le quotidien de leurs habitants et s'engager dans l'aventure des Jeux, quels que soient leur taille ou leurs moyens. Pour Scaër, devenir Terre de Jeux 2024, c'est : Célébrer les Jeux sur notre territoire, organiser ces célébrations dans le respect de l'environnement et proposer des célébrations ouvertes au plus grand monde !

UN NOUVEAU PARTENARIAT ENTRE LA COMMUNE ET L'ESAT DE SCAËR

Le sport constitue un complément précieux et indispensable aux soins portés aux personnes en situations de handicap. Il aide à lutter contre la sédentarité, l'isolement, l'obésité... Surtout, il est vecteur de cohésion sociale, il participe à mettre en place des interactions positives avec les autres et contribue à renforcer l'estime de soi.

C'est dans cet optique que le Service des Sports et l'ESAT « Claude Martinière » basé à Scaër ont choisi de collaborer. Ainsi, tous les quinze jours, l'éducateur sportif communal propose des séances sportives multi-activités adaptées aux travailleurs handicapés. Ce créneau est aussi l'occasion, au printemps, de préparer l'équipe de l'ESAT à la course en relais des « 6 h de Scaër ».

STAGE SPORTIF

Pendant les vacances, la commune de SCAËR organise des stages sportifs pour les jeunes Scaërois. Pour les vacances de février les enfants ont été invités à découvrir gratuitement la gymnastique avec Sébastien, l'éducateur sportif. Chaque stage s'est déroulé sur deux séances d'1h30 à la Halle des Sports. Les lundi 17 et mardi 18 février de 10h30 à 12h00 pour les CP et CE1, et es lundi 17 et mardi 18 février de 13h30 à 15h00 pour les CE2/CM1/CM2.

LA COMMUNE SE MET AU VERT

La Commune et les services de Scaër travaillent depuis plusieurs années déjà pour la mise en place d'actions en faveur du développement durable et de la préservation de l'environnement.
Ces actions ont été renforcées depuis 2019, en lien avec Quimperlé Communauté et notre engagement commun pour le Plan Climat Air Energie Territorial (PCAET).

›**LE RESTAURANT MUNICIPAL** s'approvisionne majoritairement en produits bio, produits labellisés et filières courtes (Par exemple, le pain provient des boulangeries scaëroises) et a mis en place depuis plusieurs années des actions de lutte contre le gaspillage alimentaire et de réduction des déchets. Un composteur est d'ailleurs en place à l'extérieur du bâtiment.

› **LES SERVICES ADMINISTRATIFS** ont mis en place le tri sélectif dans les locaux. Il a été fait le choix depuis 2018 de passer à la dématérialisation d'un certain nombre de dossier et depuis 2019 de travailler avec du papier non blanchi et labellisé Eu Ecolabel. Ce label garantit une plus faible pollution de l'air et de l'eau durant la fabrication du papier et le processus d'impression, une meilleure recyclabilité des produits, une réduction des dommages environnementaux ou des risques liés à l'utilisation de produits chimiques dangereux et une utilisation plus efficace de l'énergie. Le « Skaer mag » est également imprimé sur du papier certifié « Imprim Vert » avec des encres sans solvant.

› **LE SERVICE BIBLIOTHÈQUE** a fait le choix de ne plus couvrir un certain nombre de magazines afin d'éviter l'utilisation de plastique. Nous travaillons également avec Book Hémisphères (**https://www.bookhemispheres.org/**) une Société Coopérative d'Intérêt Collectif qui collecte, trie, et vend des livres d'occasion de tous genres et de tous types. Elle est à ce titre un acteur de l'économie sociale et solidaire.
Deux points de collecte sont présents sur la Commune à la Bibliothèque et au Pôle des Services. Le bâtiment de la future médiathèque sera d'ailleurs un bâtiment de Haute Qualité Environnementale (HQE).

› **LES AGENTS D'ENTRETIEN** utilisent des produits labellisés préservant la qualité environnementale. Ils sont formés chaque année depuis 2019 à « l'entretien au naturel » des locaux.

› **LA DIRECTION DES SERVICES TECHNIQUES** réutilise au maximum les éléments en leur possession et font preuve d'une grande créativité pour créer des nouvelles décorations pour embellir la Ville. Cette année vous avez pu découvrir traîneau, cerfs et autres animaux créer de toutes pièces avec du matériel de récupération. Les services intègrent dans tous les projets en chantier les concepts d'économie d'énergie (mousseur sur les robinets, éclairage LED, isolation retravaillée...).

Dans la gestion quotidienne, tous les achats de mobilier de collectivité sont réalisés auprès de sociétés spécialisées en déstockage et en seconde main pour les collectivités. Nous revendons aussi nos matériels sur le site Web-enchères (**https://www.webencheres.com/scaer**) afin d'offrir une deuxième vie à nos équipements.
Nous travaillons également avec des entreprises d'insertion pour l'achat de fournitures administratives, de destruction d'archives administratives et pour l'entretien de certains espaces publics.
Par ailleurs tous les agents de la Commune ont été équipés en début d'année de gourdes en inox afin notamment de réduire la consommation de bouteilles plastiques et consommer l'eau du robinet.

› **LE CONSEIL MUNICIPAL DES JEUNES** plante chaque année des arbres à l'arboretum et contribue ainsi au renouvellement et à la préservation des essences. Le 08 février 2020, ce sont ainsi 24 arbres qui ont été plantés.

N'hésitez pas à solliciter les équipes si vous souhaitez en savoir plus sur nos actions environnementales !

ÉLAGAGE : RÉGLEMENTATION À DES LIGNES TÉLÉPHONIQUES & ÉLECTRIQUE

Les propriétaires doivent élaguer leur(s) arbre(s) pour éviter les dysfonctionnements des lignes téléphoniques et électriques ; pour ne pas gêner la circulation des piétons sur les trottoirs, pour éviter que les routes ne se dégradent (en raison de l'humidité).

Concernant les dangers potentiels, la réglementation a pour objectif de prévenir les risques suivants : chutes d'arbres ou de branches sur les routes, chutes d'arbres ou de branches sur les lignes téléphoniques ou électriques.

MÉDIATHÈQUE

Suite aux deux ateliers participatifs initiés par la bibliothèque avec un échantillon de la population, les Scaërois ont été invités à choisir entre trois propositions de noms pour la future médiathèque : L'uni-vert, La Cabagraines, La Grande Tribu.

« C'était un véritable défi que de trouver un nom qui réunit les trois valeurs du projet : vivre ensemble, accessibilité et ruralité positive ».

C'est donc le nom **L'uni-vert** qui a obtenu le plus de suffrages, grâce au vote des jeunes.

Pour les Scaërois de souche, ce nom rappellera plutôt le nom de l'ancienne salle de danse, de la famille Glémarec : « À l'Univers ». Elle a été démolie en 2010 pour en faire un parking : la future médiathèque occupera en partie le même site.

LE PLU ENFIN APPROUVÉ !

Par délibération en date du 29 septembre 2015, le conseil municipal de Scaër avait prescrit l'élaboration d'un Plan Local d'Urbanisme (PLU). La compétence PLU a ensuite été transférée à Quimperlé Communauté au 1er janvier 2018.
En accord avec la commune de Scaër, le conseil communautaire de Quimperlé Communauté a acté la poursuite de la procédure engagée afin d'élaborer un PLU sur la commune de Scaër.
Un débat sur les orientations du PADD s'est tenu en conseil communautaire de Quimperlé Communauté le 22 février 2018.
Les personnes publiques ont été associées en amont de l'arrêt du projet. Après son arrêt, le projet de PLU a été transmis pour avis aux personnes publiques associées et consultées.
12 avis favorables ont été recueillis, certains avec recommandations.
Il y a eu 22 observations enregistrées pendant l'enquête publique. Elles ont été consignées soit sur le registre, soit reçues par courrier ou par mail.

Les remarques du public ont porté sur les principales thématiques suivantes :

› Installation d'une clinique vétérinaire
› Installation de bâtiment économique
› Demandes de constructibilité
› Changements de destination
› Le projet de déchèterie
› Rectification d'erreurs matérielles
› Remarques générales

La Commissaire Enquêtrice a rendu un avis favorable au projet de PLU de Scaër assorti de la recommandation d'étudier et d'analyser ses observations et appréciations personnelles et de les prendre en compte afin d'améliorer le projet de PLU de Scaër.
Le Conseil communautaire a approuvé le 6 février dernier le PLU de la Commune de Scaër et la Commune le 12 février 2020 en Conseil Municipal.

NOUVEAUX HORAIRES DU SERVICE URBANISME MARCHÉS PUBLICS

- Lundi, mardi et jeudi : 08h00 - 12h00 & 13h30 - 17h30
- Mercredi : 13h30 - 17h30
- Vendredi : 08h00 - 12h00

LE CHANTIER FRIPERIE LAVERIE DE LA MJC

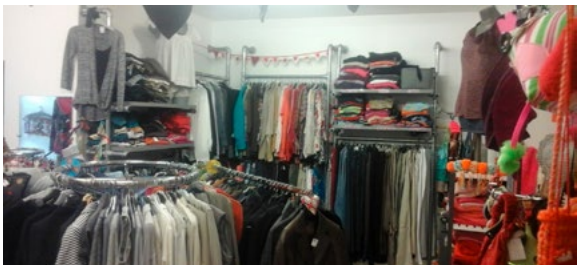

Un point sur « Un chantier d'insertion : Une démarche solidaire et responsable » :

D'une part, il s'agit de permettre à des personnes éloignées de l'emploi d'entrer dans un parcours d'accompagnement social et professionnel pour retrouver du sens, de la motivation et des outils dans leurs parcours.

D'autre part, il s'agit de raisonner ses achats, de s'engager dans une économie plus circulaire, de favoriser une consommation locale et donc plus respectueuse de l'environnement.

› **Les services de la Laverie** sont ouverts à tous, adhérents MJC, particuliers, entreprises, gîtes, chambres d'hôtes ou collectivités. Ils permettent d'avoir un service de lavage, séchage et repassage de textile (vêtements, linge de maison, couette...).
Les tarifs sont disponibles soit directement sur place aux heures d'ouvertures, soit par téléphone ou mail.

› **La Friperie** est un espace de vente d'occasion de vêtements, linge de maison, accessoires de mode, chaussures, bijoux et créations « made in chantier » : des petits objets en textiles recyclés, pochettes, sacs, trousses, panières, tapis... en couture, crochet ou en tissage

La Friperie assure une collecte hebdomadaire de 3 conteneurs de récupération de textile sur la commune : Un sur le parking à l'arrière de la mairie, un sur le parking de la piscine, et un autre sur le parking au bout de la longère de la MJC.

En plus des jours habituels, la Friperie sera ouverte de nombreux samedis en 2020 à diverses occasions :

- **Le 16 mai** - Pendant la **vente de livres d'occasion** de la bibliothèque et l'association lire à Scaër
- **Le 06 juin** - Pendant l'**événement de la MJC sur le développement durable**
- **Le 1er août** - Pendant la **braderie** de Scaër
- **Le 29 août** - Pendant le **forum des associations** Scaëroises
- **Le 05 septembre** - **Grand déballage des stocks automne hiver** pendant la journée d'inscription aux activités de la MJC
- **Le 14 novembre** - Pendant la **vente de livres d'occasion** de la bibliothèque et l'association lire à Scaër
- **Le 21 novembre** - Pendant la **bourse aux jouets** de la MJC
- **Le 12 décembre** - Pendant le **marché de noël** de la MJC

RENSEIGNEMENTS

La Friperie et la Laverie sont ouvertes toute l'année les lundis, mardis, jeudis et vendredis de 9h à 18h sans interruption.
Accueil à la MJC : 3 rue Louis Pasteur à Scaër.
✆ 02.98.57.68.65 ou laverie@mjc-marelle.eu

EN 2020, LA MJC / CENTRE SOCIAL LA MARELLE RENOUVELLE SON PROJET SOCIAL

Tous les 4 ans, le projet est évalué, discuté, partagé entre salariés, administrateurs de l'association MJC, habitants volontaires et acteurs locaux.

Un moment pour se poser, pour réfléchir au chemin parcouru, aux besoins, aux manques, mais aussi aux atouts, aux richesses de la commune, du territoire, aux changements repérés ces 4 dernières années.

À l'issue de ces échanges, un nouveau projet sera écrit et présenté à la CAF, qui le validera (s'il répond aux critères demandés), ce qui permettra à la MJC de continuer à être labellisée Centre Social.

À ce titre, partenaires associatifs et institutionnels, usagers et habitants sont invités à participer aux différentes commissions qui seront proposées, pour enrichir la réflexion, donner un point de vue, exprimer des attentes...

Il reste 2 rendez-vous ouverts à tous.
Pour une bonne organisation, il est préférable de s'inscrire au préalable.

- **Mardi 25 février 2020 - 18h** (inscription avant le 21 février)
- **Jeudi 5 mars 2020 - 9h30-12h30 / 14h-17h**

RENSEIGNEMENTS & INSCRIPTIONS

✆ 02.98.57.65.22
centre-social@mjc-marelle.eu

... Pour construire ensemble notre nouveau Projet Social...

C.C.A.S / CUISINE À LA BANQUE ALIMENTAIRE

Le 24 janvier dernier, un atelier cuisine a été proposé aux usagers de l'épicerie sociale du CCAS. La Banque alimentaire de Quimper, le cuisinier et son second, ont animé cet atelier. Trois usagers, Jacqueline Sabatier, adjointe aux affaires sociales, ont préparé un repas qu'ils ont partagé ensuite. Cet atelier a pour but d'apprendre à consommer mieux, avec un petit budget, pour une meilleure santé. L'objectif est aussi de permettre aux usagers, quelle que soit leur compétence, de pouvoir réaliser des recettes avec des produits simples, de prendre plaisir à cuisiner et d'améliorer le dialogue avec les usagers.

PROJET DE SOLIDARITÉ POTIRONS - POTIMARRONS

Le foyer de vie - Accueil de jour, établissement du GCSM 22-29-35 a mis en place un projet de solidarité, initié par la volonté de deux résidents, eux-mêmes bénévoles aux épiceries sociales de Scaër et Quimperlé chaque semaine. Ces derniers ont échangé avec leurs pairs pour mener une action de solidarité pour les bénéficiaires des épiceries sociales, en a découlé la culture de potirons-potimarrons. Depuis mars, les résidents ont semé, replanté et arrosé les plants durant l'été jusqu'à en assurer la récolte et la livraison. Les résidents sont valorisés par cette démarche qui comprend à la fois une mise en avant de leurs compétences à jardiner mais également à rendre service à l'autre. La récolte a été fructueuse, environ 120 potirons. Cette action permet aux résidents de Rumain de pouvoir s'investir à travers des activités de bénévolat. Les livraisons sont l'occasion pour eux de découvrir les lieux et fonctionnement des épiceries sociales mais également de rencontrer des bénévoles pour faire connaissance et élargir leur réseau social.

AMICALE SCAËROISE DES AÎNÉS

Le conseil d'administration de l'Amicale scaëroise des aînés (Asa) s'est réuni, le jeudi 30 janvier, pour élire son bureau.

Le nouveau bureau se compose comme suit :

Présidente : Maryvonne Carnot / *Secrétaire* : Josette Hélias / *Trésorier*, Michel Delsescaux
L'ASA a défini les tâches des nouveaux bénévoles.

CALENDRIER DES SORTIES DE L'ANNÉE :

- **Mercredi 26 février à 15 h** - Ploemeur spectacle « Les Pépites de l'Amérique du Sud », 30 artistes professionnels d'Amérique du Sud ;
- **Mercredi 18 mars :** visite de la criée de Roscoff et du moulin de Kéréon ;
- **Mercredi 15 avril :** l'estuaire de la Loire, Pornichet et ses gourmandises ;
- **Les 18 et 19 juin :** escapade normande la fonderie des Cloches à Villedieu-les-Poêles, le château du Breuil, le Mémorial de Caen, les haras d'Ecajeul.
- **Du 19 au 30 novembre :** Un grand voyage de douze jours en Thaïlande est envisagé.

RENSEIGNEMENTS ✆ **02.98.57.65.22**

PROGRAMME 2020 / ACTIVITÉS DU CLUB

- Lundi à 14h : Scrable
- 1er mercredi de chaque mois à 14h Goûter dansant
- Mardi à 14h : Travaux manuels
- 1er et 3ème mardis du mois à 9h30 : Conseils informatiques
- Jeudi à 14h : Café, boules, cartes, triomino
- Mai & Décembre : Repas dansant de Printemps & Noël
- Vendredi à 14h : Gym
- 3ème jeudi du mois à 14h00 : Loto
- 2ème jeudi du mois à 14h00 : Concours de belotes

LA MAIN TENDUE

- **11 mars** / Film documentaire / Maryse Turcy + goûter à l'Espace Youenn Gwernig
- **15 avril** / Cinéma avec goûter
- **Mai** / Sortie avec repas (date non fixée)
- **Juin**/ Pique-nique à la côte (date selon la météo)
- **08 juillet** / Grillades au Grand Champ

RENSEIGNEMENTS & INSCRIPTIONS

Auprès de Pierrette ✆ 06.26.67.12.25
ou Gérard ✆ 06.70.43.06.37

SARL B-ACTIF

L'entreprise B-Actif est spécialisée dans la culture de la consoude reconnue dans son utilisation comme engrais bio ou pour soigner les maladies de peau des animaux.

Ty Jaouën - route de Saint Thurien / ✆06.85.51.27.11
Mail : contact@b-actif.fr
Sites : www.b-actif.fr / https://symphy.fr
Linkedin : www.linkedin.com/in/maximemorvan/
Twitter : https://twitter.com/fandeconsoude
www.facebook.com/consoude

NANOU'ZZZ - REPAS DE CRÊPES À DOMICILE CRÊPES À EMPORTER

Annaïk Vaillant est crêpière à domicile et exerce son activité de traiteur depuis 2012 en allant chez les gens faire des crêpes avec son matériel : billig (galétière), rozell (râteau) et spanel (spatule). Elle se déplace dans toute la Bretagne pour les repas de famille, les retours de noces... ». Annaïck confectionne aussi des crêpes à emporter, nature ou garnie, du caramel au beurre salé et des confitures maison. Elle a suivi une formation de crêpière en 1997 et a tenu une crêperie durant trois ans à Quiberon. Elle se diversifie dans les blinis apéritifs, les galettes, les pancakes.

✆06.58.40.35.04
Mail : annaick.vaillant@gmail.com
Annaik'Bigoudinne Scaër

MAUD BARGUIL PÉDICURE / PODOLOGUE DE

Espace Santé
50 rue Henri Croissant
✆09.83.01.62.06 / 06.22.04.62.03

MAÏLIS FRATTINI - ORTHOPHONISTE

Espace Santé
50 rue Henri Croissant
✆02.98.91.81.38

CHEZ ANGÈLE

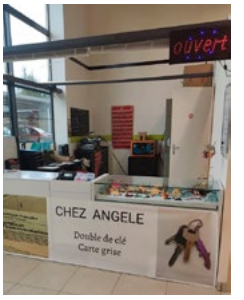

Installée dans le Hall du Leclerc.
Réalise des doubles de clés plates, à gorges et pour ancien véhicule (sans anti-démarrage). Démarches carte grise (changement de titulaire, d'adresse ou duplicata...).

ANAÏS LE DOEUFF

Consultante en recrutement indépendante. Spécialiste Agroalimentaire - Bretagne.
Vous accompagne dans vos démarches de recrutement (même hors industrie).
✆07.82.82.14.79
Mail : aledoeuff@solinki.fr / www.solinki.fr

CHANGEMENT DE PROPRIÉTAIRE

LA CRÊPERIE DE L'ISOLE

Gregory et Sabrina Lambin ont réouvert la Crêperie de l'Isole au 15 de la rue Jean Jaurès, après quelques travaux de rénovation et en y ajoutant un service de restauration "plat du jour".

AUTOVISION

Auto contrôle.
ZA de Miné Rulan - ✆02.98.59.01.46

CAMPING DE KERISOLE

Katinka & Roël sont devenus propriétaires du camping.

SCAËR NOUVEAU CAP À GAUCHE

Les proches élections municipales nous amène à faire un triste bilan de la majorité municipale.

Les Scaërois n'auront pas été traité de façon équitable pendant ce mandat.

Nous pensons notamment au domaine de la voirie ou des travaux conséquents ont été réalisés dans le bourg oubliant de fait l'urgence de la réfection des routes dégradées de la campagne scaëroise.

L'aménagement de la rue Jean Jaurès et sa mise en accessibilité n'est pas été réalisé c'était pourtant une promesse présente dans le programme de M. Le Maire

Maigre bilan également concernant la santé avec la promesse de création d'une maison de la santé pluridisciplinaire. Il est vrai que la commission action sociale santé s'est très peu réunie (1 voir 2 réunions par an) et fait apparaître un manque de volonté voir d'incompétence de la part de l'équipe dirigeante en place.

Le domaine du social n'a pas été épargné par ces six années de mandature de M. J Y Le Goff.

Le projet de construction de logements individuels pour personnes âgées est tombé aux oubliettes et même si le projet "Âges et vies" qui nous a été présenté en 2019 devait se réaliser, il ne sera accessible qu'à une infime partie de la population scaëroise vu le coût d'occupation mensuel fixé à environ 1800 euros par mois.

Gérer avec bon sens et pragmatisme était le titre de la présentation de la liste de M. Le Maire en 2014 ;

La médiathèque seul projet de la mandature de la majorité est aujourd'hui à l'arrêt dû notamment à un appel d'offres infructueux des différents corps de métiers. Il semblerait que le coût d'un investissement a été sous évalué par l'équipe dirigeante.

Démocratie participative il est nécessaire que nous y a attardions

Qu'entend Me Le Maire par Démocratie participative ?

S'agit-il de fixer unilatéralement les heures de réunions des commissions en début d'après midi ou bien pire encore de fixer les horaires des conseils municipaux à 18 heures sachant que six conseillers municipaux de l'opposition ne pouvaient se dégager de leurs obligations professionnelles sans oublier bien sûr les conseillers municipaux de la majorité municipale.

SCAER NOUVEAU CAP A GAUCHE

Véronique PUSTOCH - Jean-Michel LE MIEUX-Françoise CAILLE – Patrick LE BRAS

POUR SCAËR ENSEMBLE À GAUCHE

Ce bulletin est le dernier de la mandature, aussi nous souhaitons revenir sur le rôle que nous avons tenu en tant qu'élus de l'opposition.

Comme nous nous étions engagés dès mars 2014 nous avons essayé le plus possible d'être à votre écoute et de retransmettre à l'équipe du maire, vos doléances.

Ce rôle a été aussi d'accompagner les différents dossiers :

› Le pôle des services inauguré en fin 2018.

› Le PLU (plan local d'urbanisme) Nous déplorons malgré tout qu'il n'ait pu être voté avant la fin de la mandature)

› Le projet de la Médiathèque « Uni-vert » dont les travaux vont commencer dans les semaines à venir et qui occupera une place indispensable au cœur de la ville favorisant ainsi le bien vivre ensemble intergénérationnel.

Nous avons été très présents lors de la défense des intérêts de notre commune sur les dossiers Cargill et les algues, les fermetures de classe à l'école Joliot Curie, la suppression de la ligne de bus régionale Rosporden - Carhaix, la déchetterie, et avons proposé et fait voté la motion anti-TAFTA. etc ...

Nous regrettons de n'avoir pas été suffisamment entendus quand nous réclamions la tenue de commissions dans les compétences sociales, sportives, école petite enfance et environnementales.

L'équipe de la majorité nous a semblé insuffisante sur ces sujets, ne proposant aucune innovation et ne réglant les dossiers qu'au fil de l'eau au bureau municipal.

Concernant le «bien vivre ensemble» il n'a jamais été question de démocratie participative : pas de réunion de quartier ou tout autre contact avec la population sur des sujets ponctuels. Le volet social restera un autre grand absent de cette mandature : rien n'a été fait en 6 ans alors qu'il y a tant à faire sur la commune.

Seul le quart d'heure citoyen, mis en place en début de mandat, à notre demande, permet aux administrés présents d'aborder des sujets préoccupant la population ; voirie, numérique, aménagement du centre-ville etc.

Nous avons quant à nous tenu nos engagements :

› Être présents aux commissions municipales et à la communauté de communes.

› Être forces de proposition sans critique systématique mais avec le seul souci d'être constructifs afin d'améliorer autant que faire se peut, la place de la commune au sein du Pays de Quimperlé.

› Être présents aux conseils et commissions dans la mesure des disponibilités des trois élus.

Nous n'avons hélas pas toujours été entendus

Il est important de souligner, malgré tout, l'importance du rôle des élus qui se retrouvent dans l'opposition:

Ils sont les garants de la diversité du conseil municipal, et de l'expression de la démocratie dans les communes car ils représentent une partie importante de la population.

« Ainsi va le monde. Dans tous les sens. Les uns partent. Les autres arrivent ».

« Evel-se e tro ar bed. A-dreuz hag a-bed. Darn o vont. Darn o tont »

Pour le groupe : P. Pérez, T. Perrot, V. Evennou

février

/ MER. **19** / **SÉANCE DE CONFIRMATION CANINE** au Boulodrome de 14h à 17h
Par le Club Scaër Chien

/ MER. **19** / **CINÉ-CONCERT "PLUMES À GOGOS"** à l'Espace Youenn Gwerning à 15h
Par la MJC

/ SAM. **22** / **CONCOURS DE BOULES**
au Boulodrome de 14h à 21h
Par le Comité de la Boule Scaëroise

/ SAM. **29** / **THÉÂTRE AU FÉMININ "HÉROÏNES"** à l'Espace Youenn Gwerning à 20h30
Par la MJC

mars

/ MAR. **3** / **LOTO DE "LA SCAËROISE"**
à l'Espace Youenn Gwerning de 13h à 20h
Par la Scaëroise

/ MER. **4** / **GOÛTER DANSANT**
à l'Espace Youenn Gwerning à 14h30
Par l'Amicale des Aînés

/ SAM. **7** / **CONCOURS DE BOULES**
au Boulodrome de 14h à 21h
Par le Comité de la Boule Scaëroise

/ MER. **25** / **REMISE CHALLENGE HIVER**
au Boulodrome de 16h à 23h
Par le Comité de la Boule Scaëroise

avril

/ MER. **1er** / **GOÛTER DANSANT**
à l'Espace Youenn Gwerning à 14h30
Par l'Amicale des Aînés

/ VEN. **3** / **DANSE URBAINE " DU-ALL"**
à l'Espace Youenn Gwerning à 20h30 - Par la MJC

/ SAM. **4** / **CONCOURS DE BOULES**
au Boulodrome de 14h à 21h
Par le Comité de la Boule Scaëroise

/ SAM. **11** / **TREMPLIN SKRDIVERSONS AMATEURS** à l'Espace Youenn Gwerning
Par la MJC

/ DIM. **12** / **INTERCLUB DE JUDO**
au gymnase Joliot Curie de 9h à 19h
Par le Dojo des Étangs

/ LUN. **13** / **PARDON DE SAINT GUÉNOLÉ**
à la Chapelle Saint Guénolé de 10h à 20h
Par le Comité des Fêtes de St Guénolé

/ VEN. **17** / **BALADE GOURMANDE**
au Boulodrome à 18h - Par l'APEL École St Joseph

/ VEN. **17** / **R.E.D COMPAGNIE K'ELLES**
à l'Espace Youenn Gwerning à 18h - Par la MJC

/ MAR. **21** / **DON DU SANG**
à l'Espace Youenn Gwerning de 15h à 19h
Par l'Amicale des donneurs de Sang

/ SAM. **25** / **CONCOURS DE BOULES**
au Boulodrome de 14h à 21h
Par le Comité de la Boule Scaëroise

/ DIM. **26** / **RHODOS EN FÊTE**
à l'Espace Youenn Gwerning de 10h à 18h
Par la Ste Bretonne du Rhododendron

mai

/ MER. **1er** / **CONCOURS DE BOULES**
au Boulodrome de 14h à 21h
Par le Comité de la Boule Scaëroise

/ SAM. **2** & DIM. **3** / **PIÈCE DE THÉÂTRE "TCHEKOV"** à l'Espace Youenn Gwerning
19h le samedi et 15h le dimanche
Par la Compagnie de l'Hêtre

/ DIM. **3** / **CONCENTRATION ANNUELLE DU CYCLO CLUB** au stade Pierre Salaün de 7h30 à 12h - Par le Cyclo Club Scaërois

/ DIM. **3** / **PARDON DE PENVERN**
à la Chapelle de Penvern de 10h à 14h
Par le Comité de sauvegarde de la Chapelle de Penvern

/ MER. **6** / **GOÛTER DANSANT**
à l'Espace Youenn Gwerning à 14h30
Par l'Amicale Scaëroise des Aînés

/ VEN. **8** / **CONCOURS DE BOULES**
au Boulodrome de 14h à 21h
Par le Comité de la Boule Scaëroise

/ DIM. **17** / **FOIRE AUX PLANTES & VIDE-GRENIER**
à la Halle des Sports de 9h à 18h
Par les Korrigans and Co

/ DIM. **17** / **PARDON DE PLASCAËR**
à la Chapelle de Plascaër de 11h à 15h
Par le Comité de sauvegarde de la Chapelle de Plascaër

/ JEU. **21** / **TOURNOI RONAN LE BOURHIS**
au stade Pierre Salaün de 9h à 20h
Par En Avant Scaër

/ SAM. **23** / **TOURNOI DE SIXTE**
au stade Pierre Salaün de 10h à 20h
Par En Avant Scaër

/ SAM. **23** / **CONCOURS DE BOULES**
au Boulodrome de 14h à 21h
Par le Comité de la Boule Scaëroise

À VOS AGENDAS !

BIBLIOTHÈQUE

« WHERE IS BRIAN... ? »

Atelier en anglais « zéro stress » pour adultes, un samedi par mois de 11h à 12h.
Catherine vous plonge dans la langue anglaise sous forme de jeux et de discussions pour un apprentissage oral de l'anglais. Entrée libre et gratuite.
Prochaines dates : le 22 février / le 7 mars / le 7 avril / le 30 mai / le 27 juin.

BREIZH LUDIK

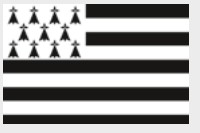

Atelier en bilingue en breton pour les enfants.
Avec une animatrice de Ti Ar Vro Kemperle découvrez la langue bretonne et la culture.
Un mercredi par mois de 10h30 à 11h. Entrée libre
Prochaines dates et thèmes : le 8 mars « Brocéliande et ses légendes » / le 29 avril « Jeux de récré » le 20 mai « Musique et danses » / le 17 juin « Goûter conté ».

BÉBÉ S'ÉVEILLE

Atelier pour tout-petits qui associe livres et comptines pour en douceur découvrir le plaisir des mots.
Un vendredi par mois de 10h à 11h. Entrée libre
Prochaines dates : le 28 février Costumes et déguisements / le 27 mars Vive le printemps / le 24 avril Poules, poussins et chocolat / le 21 mai Des ponts, de l'eau et des bateaux / le 26 juin Plage, coquillage et châteaux de sable.

LES P'TITES HISTOIRES ANIMÉES

Une séance de p'tites histoires théâtralisée pour les enfants et leurs parents à partir de 4 ans.
Le mercredi qui précède les vacances. De 15h à 16h. Entrée libre
Prochaines dates : le 12 février Le chêne et autres histoires déchaînées / le 8 avril 4, 5, 6 allons cueillir des cerises / le 24 juin À l'ombre du figuier.

COUP DE CŒUR PARTY

Pour ceux qui aiment échanger et découvrir, et même débattre, les coups de cœur party sont pour eux.
On y parle de livres, films, musique et on en part avec des envies plein la tête.
Un samedi tous les 2 mois de 10h30 à 11h30. Entrée libre
Prochaines dates : le 7 mars / le 23 mai / le 4 juin.

FILM DOCUMENTAIRE

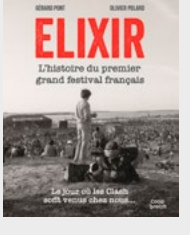

« Festival Elixir - l'histoire du premier grand festival français ».
Ce documentaire revient sur l'épopée extraordinaire du Festival Elixir, et retrace 7 années d'itinérance, de programmations légendaires, de coups d'éclat, et de coup de théâtre, le récit d'une aventure humaine unique... En partenariat avec la MJC La Marelle.
Durée : 1h25 - Dimanche 16 février à 15h. Gratuit. Dans la limite des places disponibles.

SEMAINE NATIONALE DES FORÊTS DU 16 AU 21 MARS

Un vaste programme autour des arbres et de la forêt vous est proposé par l'ensemble des services municipaux et de nombreuses associations et structures partenaires. Petit avant-goût du programme pour une mise en bouche.

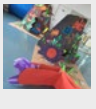

→ Ateliers « pop-up » fabrication d'éléments forestiers avec Claire Béraud Thomas.
Sur inscription, pour toute la famille. Gratuit.
Dates : Mercredi 18 mars de 14h à 17h / Samedi 21 mars de 14h à 17h.

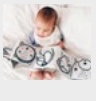

→ Fabrication pour les tout-petits de livres à toucher sur le thème de la forêt et de ses animaux. D'après une idée originale du lézard en mosaïque.
Date : Samedi 21 mars matin et après-midi (horaires en construction).

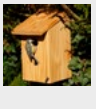

→ Fabrication de nichoirs pour les oiseaux avec le soutien de la LPO (Ligue de Protection des Oiseaux). Repartez avec un nichoir.
Date : Samedi 21 mars.

→ Et beaucoup d'autres animations : Parcours sensoriel / Arboretum / Sculptures sur bois / Expositions...